

# Hay 58 Municipios que Cada uno Tiene Menos Vecinos que 13 Barrios de Indigentes

La Población Infantil Constituye Casi la Mitad de los Residentes. Elevado Porcentaje de Analfabetos.—Sólo \$2.51 de Per Cápita.—El Censo de la FEU

Por **ALFREDO NUÑEZ PASCUAL**  
*Especial Para EL MUNDO*

Un total de 18,273 personas residen en los trece barrios de necesitados, más conocidos por la denominación de indigentes, que existen en La Habana y Marianao. Esta población supera a la de 58 de los 122 términos municipales de la República.

Los niños constituyen casi la mitad de ese conglomerado humano, siguiéndoles en orden de porcentaje hombres y mujeres, a quienes separa muy escasa diferencia. El promedio general de analfabetos es poco más de la quinta parte. Sólo una cuarta parte de los hombres están ocupados y de las mujeres un poco más de la décima parte.

En el aspecto económico de esos barrios el cuadro es el siguiente: el per cápita es la vigésima parte del que corresponde en la actualidad a cada cubano.

Sorprende el número reducido de enfermos, a pesar de las pésimas condiciones sanitarias que imperan en esas comunidades.

El censo confeccionado por la Federación Estudiantil Universitaria a raíz del ciclón de octubre del año pasado, se tomó como punto de partida y referencia para el presente reportaje.

### Trece Barrios

Los barrios conocidos por el calificativo de indigentes y que la FEU con mayor sentido de justicia denomina de necesitados, porque no todos los que en ellos residen se hallan completamente desamparados de la suerte, hacen un total de trece, incluyendo los del término de Marianao, que pueden muy bien considerarse como formando parte del perímetro de la capital de la República.

Son esas barriadas, por orden de población:

**La Merced**, situada junto a la Ermita de los Catalanes, dentro del área destinada al proyectado Centro Cívico que presidirá el monumento a Martí.

**Las Yaguas**, al pie de la Loma del Burro y al fondo del Sanatorio Hijas de Galicia.

**La Timba**, en Paseo y Zapata.

**Pelusa Zapata**, a la vera de la propia Calzada y en dirección a Infanta.

**Isla de Pinos**, a las faldas de la Loma de Atarés.

**San Martín**, en la carretera de Rancho Boyeros, parte posterior del antiguo Almendares Park.

**Cueva del Humo**, a la izquierda de Fábrica cuando se sale de La Habana y muy cerca del de Isla de Pinos.

**Miraflores**, frente al Casino Deportivo y detrás del Hospital de Paula.

**La Concha**, parte posterior de los kioscos de la Playa de Marianao y casi frente al Summer Casino.

**La Osa**, comienza en la Calle 36 del reparto Miramar, donde está el balneario del Instituto Cívico Militar, y termina en el club de playa de las Hijas de Galicia.

**La Tambora**, frente a la Universidad Católica que construyen los Padres Agustinos en la carretera del Biltmore.

**29 y Baños**, en la falda de la Loma del Príncipe, por la parte que da al Vedado.

**Y Club Náutico**, frente al Club del mismo nombre en la playa de Marianao.

### Volumen de Población

El total de residentes en esos trece barrios alcanza la cifra de 19,273, mayor que la de 58 de los 122 términos municipales en que está dividida la República.

Los términos con menos vecinos que todos esos barrios son: Candelaria, Guanajay, Los Palacios, Mantua, Mariel, San Luis y Viñales, en Finar del Río; Aguacate, Alquizar, Eatabanó, Bejucal, Caimito del Guayabal, Güira de Melena, Isla de Pinos, Jaruco, La Salud, Madruga, Melena del Sur, Nueva Paz, Quivicán, San Antonio de las Vegas, San José de las Lajas, Santa Cruz del Norte y Santa María del Rosario, en la Habana; Agramonte, Alacranes, Arcos de Canasí, Bolondrón, Carlos Rojas, Guamacaro, Jagüey Grande, Jovellanos, Juan Gualberto Gómez, Los Arabos, Martí, Máximo Gómez, Perico, San Antonio de Cabezas, San José de los Ramos, Cidra y Unión de Reyes, en Matanzas; Abreus, Calabazar de Sagua, Cifuentes, Corralillo, Cruces, Encrucijada, Esperanza, Palmira, Rancho Veloz, Ranchuelo, San Diego del



M

2

Valle, San Fernando de Camarones, San Juan de los Yeras, Santa Isabel de las Lajas y Zulueta, en Las Villas; Esmeralda y Jatibonico, en Camagüey.

Es decir, que en Isla de Pinos hay menos habitantes que en los barrios de necesitados.

**Hombres, Mujeres y Niños**

En esos conglomerados, la población infantil supera a la de los hombres y a la de las mujeres. De los 19,273 habitantes en total, 7,897 son niños, 5,605 son hombres y 5,771 mujeres.

Estas cifras arrojan el siguiente porcentaje: 50.97% de niños; 29.08 por ciento de hombres y 29.94% de mujeres.

El índice de natalidad allí es bastante elevado. Procrean las mujeres casi en la pubertad en la mayoría de los casos. Aunque hay muchos matrimonios, tampoco debe dejarse de consignar que abundan las uniones extramatrimoniales. Estas características son típicas del régimen de vida imperante, regido por el hacinamiento y la promiscuidad.

**Analfabetismo**

Entre niños, hombres y mujeres que son analfabetos — calificando así a los primeros mayores de ocho años que no saben leer — hay 4,399 individuos. Esta cifra representa el 21.26% del total de la población. Por lo tanto, prácticamente la quinta parte de la misma es analfabeta.

Generalmente funcionan escuelas públicas en alguno de esos barrios, pero su capacidad es insuficiente, aparte de que los niños desde muy temprana edad son puestos a trabajar o salen a la calle a implorar la caridad. Desgraciadamente, también los hay que se inician en la delincuencia.

**Desocupación**

El problema del desempleo constituye también un factor de importancia, que desde luego se refleja, como más adelante se aprobará, en el status económico. Están sin trabajo: el 75.11% de hombres y el 88.70% de las mujeres.

**Nivel Económico**

El per cápita de esos centros es proporcionalmente de \$2.51, que comparado con el general de la República, superior ya a los \$40.00, pone en evidencia un desnivel económico más que extraordinario. De ahí como viven esos seres, en casas construidas con yaguas y pedazos de maderas, techos de latón procedente de envases y pisos de tierra, aunque algunas veces, en casos muy contados, los hay de cemento y hasta de mosaicos rudamente colocados y que provienen de los deshechos de la demolición de algún edificio.

Es curioso observar que el barrio

La Tambora es el de más elevado per cápita—\$5.94—, pero la explicación es muy fácil, porque sus residentes se dedican a cebar cochinos para el mercado, tienen vacas cuya leche venden y hacen carbón. Además, disponen de algún terreno para sembrar.

**Enfermedades**

La totalidad de enfermos en los trece barrios es de 234, es decir que representa el 1.21% de aquél. Muy reducido, comparativamente, si se atienden a las pésimas condiciones higiénicas de esas agrupaciones. Las situadas cerca de mar son las que tienen menor número de imposibilitados por enfermedad.

**Visión de Conjunto**

En las trece comunidades objeto de este reportaje hay tres tipos de familias: unas que pueden pagar alquiler, pero que no encuentran habitaciones en solares, debido a la escasez de las mismas, porque muchas de estas casas han desaparecido para construir edificios de apartamentos; otras que podrían abonar un tipo de vivienda económica hasta de cinco o seis pesos mensuales; y, por último, existe el indigente propiamente dicho que únicamente puede ser protegido por el propio Estado, ya que casi siempre no está en condiciones físicas de ganar el sustento.

La ocupación más corriente es la de salir a pedir ropas viejas, que después las arreglan para venderlas a los propios vecinos. En aque-

llos cercanos al Mercado Unico, o bien trabajan como cargadores en el mismo, o se dedican a vender viandas.

Aunque en algunos barrios se pagan pequeñas rentas, en la mayor

parte los que ellos residen lo hacen en carácter de precaristas.

De acuerdo con los datos del censo de la FEU el promedio de habitación es de 4.54 personas por cada casa. Por eso el hacinamiento y

la promiscuidad, aun sólo teniendo en cuenta ese porcentaje, porque las casas cuando más tienen dos habitaciones.

**Labor de la FEU**

El censo fué confeccionado por los estudiantes universitarios a raíz del ciclón que azotó a La Habana en octubre del año pasado. Se comenzó el 23 de octubre y terminó el 13 de noviembre. Fué una iniciativa del estudiante de arquitectura Luis Newhall, miembro del Comité Estudiantil de Superación Universitaria, a quien ayuda eficazmente desde un principio Eduardo Vila, de

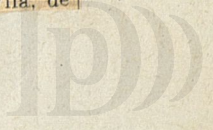

la propia organización y alumno de ingeniería. Este último fué el encargado de hacer la recopilación.

En estas tareas hallaron la colaboración calurosa y entusiasta de Manolo Castro, presidente de la Federación Estudiantil Universitaria, y de todos los integrantes de la misma. Es tal la ascendencia de la FEU y su presidente en esas barriadas—principalmente la de Isla de Pinos y la Cueva del Humo—que sus vecinos visitan con frecuencia la Universidad, cada vez que tienen un problema. Incluso los estudiantes fungen de árbitros cuando surgen diferencias de orden interior. Han sido también ellos los distribuidores de las cuotas de luz brillante y leche condensada.

En las labores de enumeración colaboraron estudiantes, miembros de los Exploradores Nacionales y también las Brigadas Femeninas Auténticas. Pasaron de cincuenta las personas que hicieron de enumeradores. Las más destacadas fueron: Néstor G. Díaz, estudiante de Derecho, con 1,500 personas y 350 casas; Carlos Vascós, de Agronomía, 1,200 personas y 250 casas; Ofelia Morán, de las Brigadas, con 900 personas y 164 casas; y Jacobo S. Penichet, alumno de Derecho, con 678 personas y 135 casas.

M, Jul 29/45



# LAS BARRIADAS DE ISLA DE PINOS Y CUEVA DEL HUMO DESDE EL AIRE

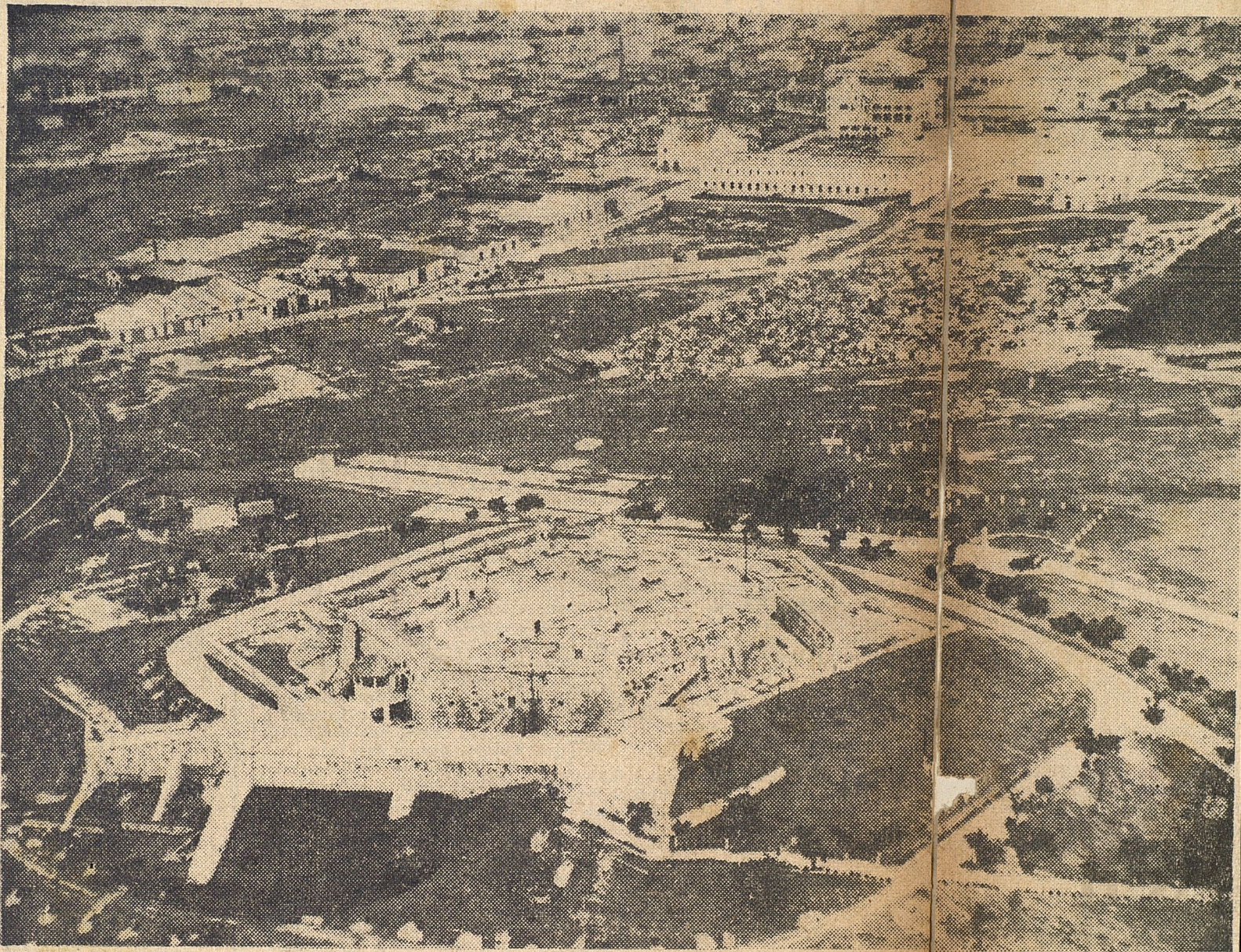

Desde el avión piloteado por Domingo Newhall obtuvo Fernando Lezcano esta fotografía, en la que aparecen los barrios de Isla de Pinos y Cueva del Humo. El primero, en el tercio superior derecho del grabado, y el segundo más arriba y a la izquierda. En primer término la loma de Atarés, donde se construirá un hermoso parque, punto de partida de la Vía Blanca.

OTRO DE LOS TRECE BARRIOS DE INDIGENTES CAPITALINOS

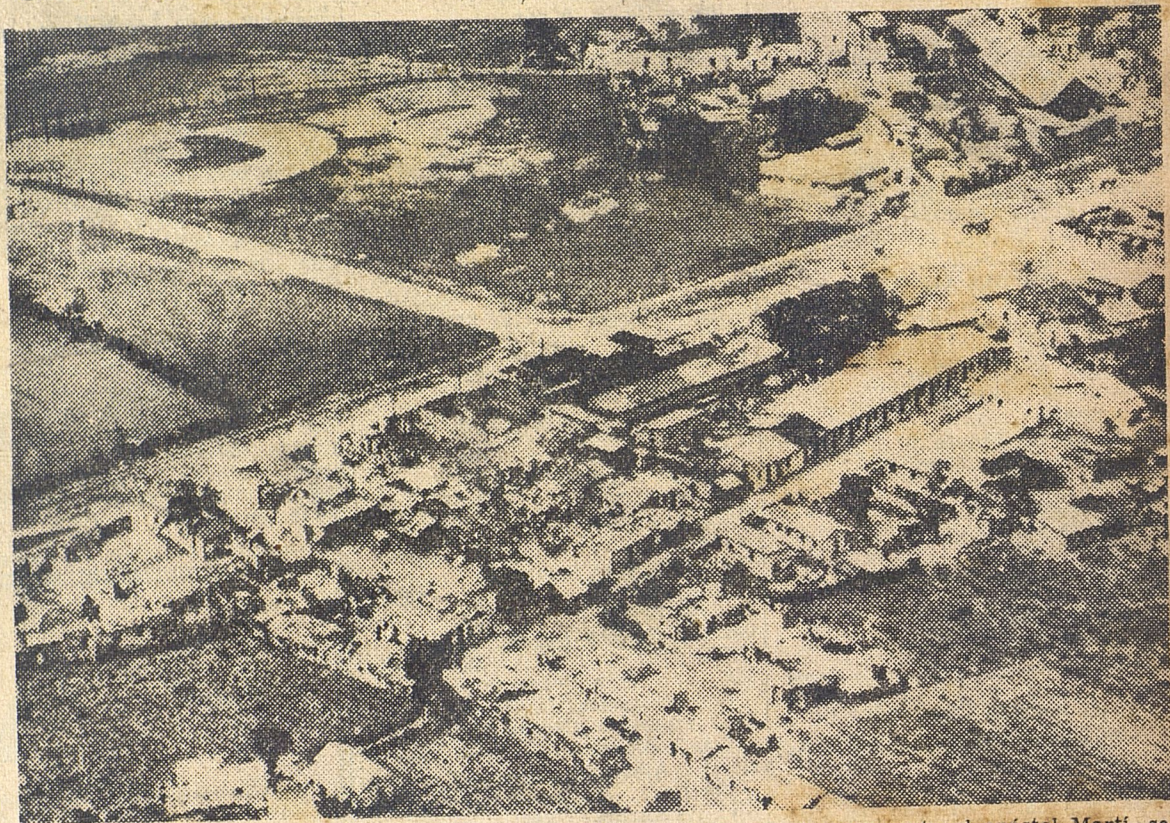

Al pie de la Ermita de los Catalanes, lugar escogido para levantar el monumento al apóstol Martí, se levanta esta barriada de indigentes, donde muchos cubanos viven en la mayor de las miserias.



PATRIMONIO  
DOCUMENTAL

ORDENA DEL HISTORIADOR